

Druckauftrag abberechnen

Druckauftrag mit falschem Format

History			
Version	Datum	Person	Bemerkung
0.1	07.01.2016	Manuel Alvarez	erstellt
0.2	26.07.2016	Christoph Loher	Für alle Stao angepasst

Druckauftrag abrechnen

1. Drucken Sie diese Startbildschirmtaste am Kopierer.

2. Danach auf Alles anzg.

3. Tippen Sie auf Geschützter Druck.

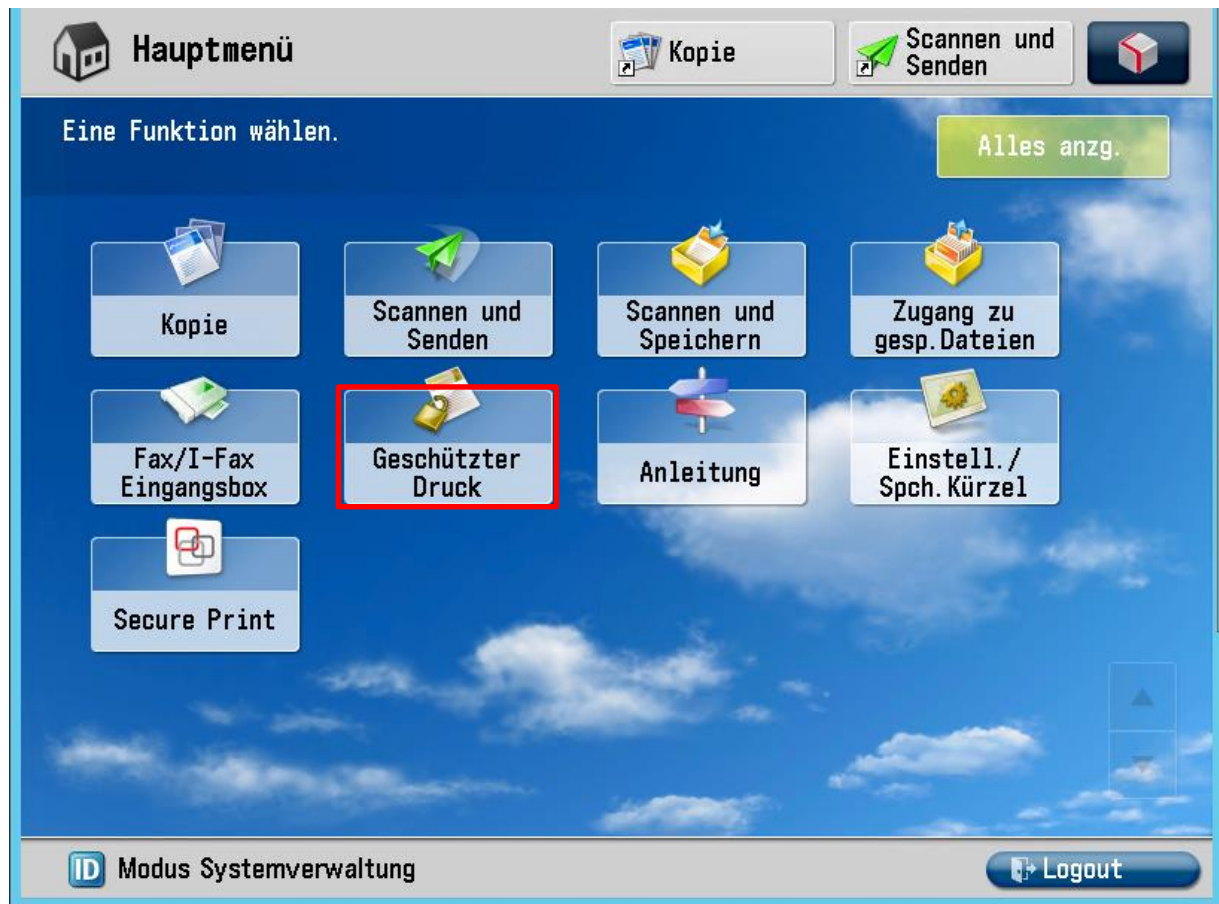

4. Hier tippen Sie auf Auftragsstatus.

5. Auf Geschützter Druck und dann auf Alle tippen.

Canon MF-Geräte

6. Hier werden Sie dann Ihre Aufträge sehen. Wählen Sie den gewünschten an und tippen dann auf Abrechnen.

mit falschem Format

Wenn Sie eines der folgenden Dokumente mit einem Format senden, das der Kopierer nicht unterstützt:

- Microsoft Word (doc / docx)
- Microsoft Excel (xls / xlsx)
- Microsoft Powerpoint (ppt / pptx)
- Richtext-Dokumente (rtf)
- Textdateien (txt)
- Acrobat PDF-Dateien (pdf)

Beispiel Word im Format B5.

- Drucken:** Includes a printer icon and a button labeled 'Drucken'. The 'Exemplare:' field is set to '1'.
- Drucker:** Shows the printer name 'CP-SW an bzsrv144.school.bzr.ch' and the status 'Bereit: 84 Dokumente in Warteschlange'. A link for 'Druckereigenschaften' is visible.
- Einstellungen:** A list of settings with dropdown menus:
 - 'Alle Seiten drucken' (Das gesamte Dokument drucken)
 - 'Seiten:' (empty input field)
 - 'Einseitiger Druck' (Nur auf eine Seite des Blatts drucken)
 - 'Sortiert' (1,2;3 1,2;3 1,2;3)
 - 'Hochformat' (B5 18.2 cm x 25.7 cm) - This option is highlighted with a red box.

7. Auf dem Display erscheint dann in der Statusanzeige „kein Papier“

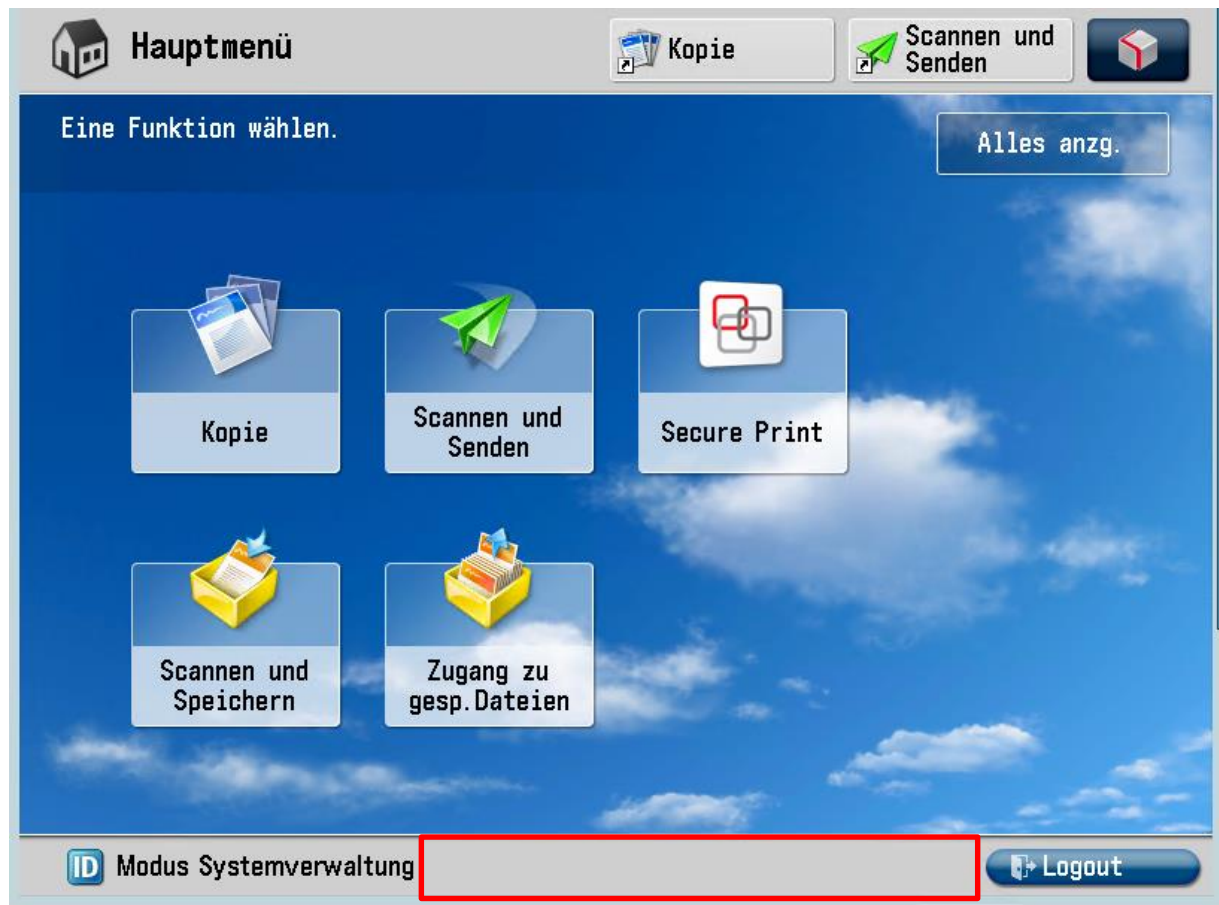

In diesem Fall können Sie den gleichen Ablauf anwenden. Achten Sie daher stets auf das bestehende Dokumentformat bevor Sie den Auftrag senden.